



### SENDERO CANILLAS DE ACEITUNO - LA MAROMA "RUTA DE LOS NEVEROS"

Duración: 10 horas (Subida y Bajada)  
Dificultad: Alta  
Recorrido: 11Km  
Forma de realizarla: A pie, caballería.

Este recorrido es uno de los que puede ser considerado con mayor tradición en la subida a Sierra Tejeda, por ser utilizado por las personas que se dedicaban a recoger y transportar la nieve desde la cumbre hasta la costa (neveros). Este se produjo hasta la primera mitad del siglo XX.

Se inicia el camino en la plaza principal del pueblo, justo al lado del Ayuntamiento, entre las dos fuentes. Es mejor beber en ellas y llenar la cantimplora más adelante.

Este primer tramo sube por las serpenteantes y empinadas calles del pueblo, teniendo ocasión de contemplar uno de los mejores ejemplos de arquitectura morisca aún conservados en la comarca.

Las indicaciones nos conducen fuera del pueblo en un repentino ascenso desde donde podremos tener una visión panorámica del conjunto. A partir de aquí, la senda es fácilmente reconocible, pues en este tramo inicial aún se conservan algunas partes con el empedrado original de la época anterior donde su uso era más cotidiano. El trazado discurre serpenteante por la ladera, a cobijó del pinar que aun se mantiene en este lugar a salvo de incendios.

La vegetación es abundante destacando jaguarzos, romeros, tomillos, sillerillas, zahareña, matagallos, corregüela, y otras muchas, tapizan el entorno dentro y fuera del verde dosel de los pinares, adornados además por los erguidos plumeros que presentan las matas de esparto.

Trascurrida una hora de ascenso, se suaviza la pendiente y se arriba a la fuente de la Rábita, lugar donde el agua mana milagrosamente,

convirtiendo el lugar en un pequeño oasis en el que ambiente se vuelve mucho más refrescante y acogedor. Desde aquí las vistas son espectaculares quedando al pie las tierras bajas de a Axarquía, la vega del río Vélez, las montañas de Periana y Alfarnate y la línea de la playa. Debemos tomar provisión de agua para continuar el ascenso pues no hay otra fuente permanente a partir de aquí.

Continuando el trayecto, el sendero se asoma hasta el barranco del río Almachares o el Saltillo. Aquí las vistas son espectaculares por la profundidad de la garganta y las asombrosas paredes verticales del pico Maroma, a los que las gentes del lugar conocen como "Los Chimeneones". Discurre por su borde hasta que girando a la izquierda se llega a la fuente de la Gitana. En el siguiente barranco, el arroyo discurre por roca de alta dureza de manera que el cauce aparece limpio, con algunas hoyas de erosión que acumulan el agua de escorrentía durante largo tiempo. Es por ello que se conocen como "charcones".

El color de la roca cambia del gris claro o blanco de las calizas a otro pardo oscuro, con incrustaciones de cuarzos y sílex y reflejos metálicos. Son los calco esquistos, a medio camino entre los dos tipos litológicos fundamentales que pueden encontrarse en estas montañas. En este tramo el sendero marca un ritmo de frecuentes cambios de dirección para adaptarse al brusco cambio de pendiente. Por ello este lugar se llama "el encadenao".

Tras el esfuerzo, se culmina llegando nuevamente a la roca blanca. Aquí existe un interesante núcleo de sabinas, con algunos ejemplares de porte significativo. Otros elementos notables de la flora son algunas especies que habitan en la roca como Draba hispánica o Teucrium fragile así como el matorral almohadillado espinoso o piornal que domina en la zona de cumbres.

Cuando la pendiente ya por fin se suaviza permitiendo un caminar más sosegado encontraremos los restos de lo que fue la Casa de la Nieve, lugar donde se cobijaban las personas dedicadas a mantener y aprovechar la nieve de la cumbre, que debidamente preparada bajaba con destino a las ciudades de Vélez y Málaga

Desde aquí, la llegada al pico Maroma se realiza en un corto trayecto de ascenso relativamente suave.

El descenso, por la misma ruta se acorta como una media hora, aunque hay días en que se hace interminable.



### SENDERO CANILLAS DE ACEITUNO - EL CASTILLEJO "MIRADOR DE LOS TAJOS LISOS"

Duración: 3 horas (Subida y Bajada)  
Dificultad: Media  
Recorrido: 4Km  
Forma de realizarla: A pie, en caballería.

La salida se inicia en el núcleo urbano, desde la Ermita de la Virgen del Carmen y siguiendo la indicación del campo de fútbol, una empinada cuesta, que nos lleva hasta él. Hasta aquí podemos llegar en vehículo de motor.

Es aconsejable llevar agua al no existir fuentes en su recorrido.

Junto al campo de fútbol encontramos una zona de acampada en los límites del Parque Natural y del núcleo de población. Las vistas al sur nos lleva a los pueblos de la Axarquía, Los Romanes, Cutar, Benamargosa, Almachar, Benamocarra, entre otros.

A partir de aquí seguimos por la pista forestal, entre pinos tenemos una visión aérea del pueblo. También nos permite ver el término municipal de Sedella y su núcleo de población, además de impresionantes lomas sembradas de viñas, olivos y almendros.

El sendero transcurre entre corrales de ganado caprino y ovino que se han aprovechado de los herbazales y matorrales del monte, quedando alejados de las áreas de cultivo y que los cobijan para su aprovechamiento de carne y de leche.

Tenemos frente a nosotros el Peñón Grande, y junto a él, "el fundiero" (cantera de piedras), desmoronada por el terremoto que sufrió la población en 1884.

Caminamos bordeando el Peñón Chico y llegamos y llegamos al Observatorio de avifauna, ubicado en su pie.

Podemos avistar los Tajos lisos, aún nos queda un trayecto de unos 400 m para llegar a su mirador.

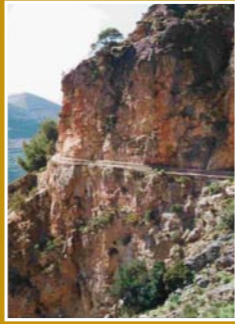

### SENDERO CANILLAS DE ACEITUNO - EL SALTILLO

Duración: 4 horas (Subida y Bajada)  
Dificultad: alta  
Recorrido: 6Km  
Forma de realizarla: A pie.

Este sendero situado en la Sierra Tejeda, nos permite, con un trayecto de dificultad alta debido al estrecho camino y las voladeras, visualizar gran parte de la comarca, La Maroma y el espectacular barranco del río Almachares, así como observar las tierras de cultivo que limitan con el Parque Natural.

Recomendamos, como punto de partida de esta ruta, el núcleo de población y ascendemos por las empinadas calles del pueblo hasta llegar a la acequia de agua que nos guiará todo el recorrido.

Otra posibilidad de partida, es llegar por la carretera MA-126, en dirección Sedella hasta la zona recreativa "La Rahije", ascender por una empinada y casi perdida vereda, de muy difícil acceso, hasta que llegamos a la acequia, donde a partir de aquí, el camino se hace llano pero con voladeras.

Una tercera posibilidad de acceso es salir del pueblo, también en dirección de Sedella y a la altura de la zona denominada "Los Colorados" (por el color rojizo que nos presenta la tierra), encontramos una pista, muy empinada, transitable a pie o con vehículos todo terreno, tenemos unos 1.200m, hasta que llegamos al sendero a la altura de el Cerro, donde encontramos las ruinas de una casa de campo y una fuente, y desde ahí continuamos el sendero.

Vamos a seguir la primera opción presentada y podemos comprobar que este camino discurre, en dirección este, de forma paralela a la carretera, y nos permite una vista panorámica, difícilmente igualable. Vemos las tierras de la axarquía, algunas poblaciones costeras, el mar de fondo y La Maroma.

La segunda cañada que encontramos, recibe el nombre de "La cañada de la arena", en donde se cogía la arena muy fina, que se utilizaba para la limpieza de útiles de cobre.

A media hora de trayecto aproximadamente, llegamos hasta "El Albercon", que es una alberca grande, donde se recoge gran parte del agua que riega los campos de la población. Tomamos la vereda de la izquierda de difícil y rápido ascenso. De nuevo la vereda se suaviza y a partir de aquí ya no encontraremos grandes diferencial de altitud. Estamos en la zona del Cerro, y llegamos hasta los restos de la casa de campo y la fuente.

Seguimos sin dejar la acequia del agua y llegamos a una caseta construida recientemente para la descalcificación. En este momento nos encontramos sobre la zona recreativa la Rahije.

Continuando el trayecto, el sendero se asoma hasta el barranco del río Almachares o el Saltillo. Estamos en el primer mirador (o la primera "colá", termino con el que se le denomina en la zona). Aquí las vistas son espectaculares por la profundidad de la garganta y las asombrosas paredes verticales, por encima de nosotros la zona que se conoce como "Los Chimeneones" y el pico de la Maroma. El sendero queda limitado a la anchura de la acequia, el corte de la pared nos lleva a desniveles de mas de 50m. Está protegido con una frágil baranda. Al llegar a este lugar hay que extremar la precaución. No es apta para personas con vértigo.

Tendremos que pasar una segundo mirador, de similares características y continuamos la senda se aproxima al cauce del río.

El caudal va a depender la cuantía de las lluvias caídas a lo largo del año y de la nieve, por lo que la baja temperatura del agua esta asegurada todo el año. Aquí tenemos unas pozas, de escasos metros de profundidad y aguas de color verde claro.

Desde este punto podemos iniciar el regreso por el mismo sendero, pudiendo llegar al pueblo por uno de los tres caminos propuestos.

También desde aquí se puede iniciar el descenso del barranco, siendo imprescindible obtener permiso de la Consejería de Medio Ambiente y la equipación adecuada.

Si queremos continuar la ascensión del río hasta su nacimiento en la fuente de la yedra, lo haremos por una pequeña senda, junto al río y que en ocasiones se confunde con él. Este tramo es peligroso para personas poco entrenadas en la practica del barranquismo.



EXCMO. AYUNTAMIENTO DE CANILLAS DE ACEITUNO

Plaza de la Constitución, nº 22  
29716 Canillas de Aceituno (Málaga)  
Telf.: 952 518 000 / 952 518 002 / Fax: 952 518 135  
www.canillasdeaceituno.org

Oficina de Turismo  
Telf.: 952 518 399  
e=mail: canaceituno turismo@sopde.es

# Canillas de Aceituno NATURALMENTE



## Senderos

# Parque Natural de Sierra Tejeda, Almirajara y Alhama

## RECOMENDACIONES

- Es peligroso abandonar el camino y tomar rutas no conocidas. Abundan los escarpes y acantilados, de manera que es fácil perderse.
- La época recomendada es primavera u otoño. En verano el sol es abrasador y en invierno los días son cortos, con riesgo de nieblas inesperadas y bajas temperaturas.
- El fuego es un riesgo para ti y para el medio natural. Arrojar cigarrillos encendidos o cualquier otro objeto que produzca combustión, puede ser el inicio de un incendio forestal.
- Deposita las basuras en los contenedores, si están llenos o no hay, llévalas a los contenedores del núcleo urbano.
- Respeta a los animales y las plantas silvestres.
- Recuerda que el ruido también es contaminación.
- Es recomendable usar botas o calzado fuerte.
- Ante cualquier problema recurre a los agentes de medio ambiente o autoridades locales.

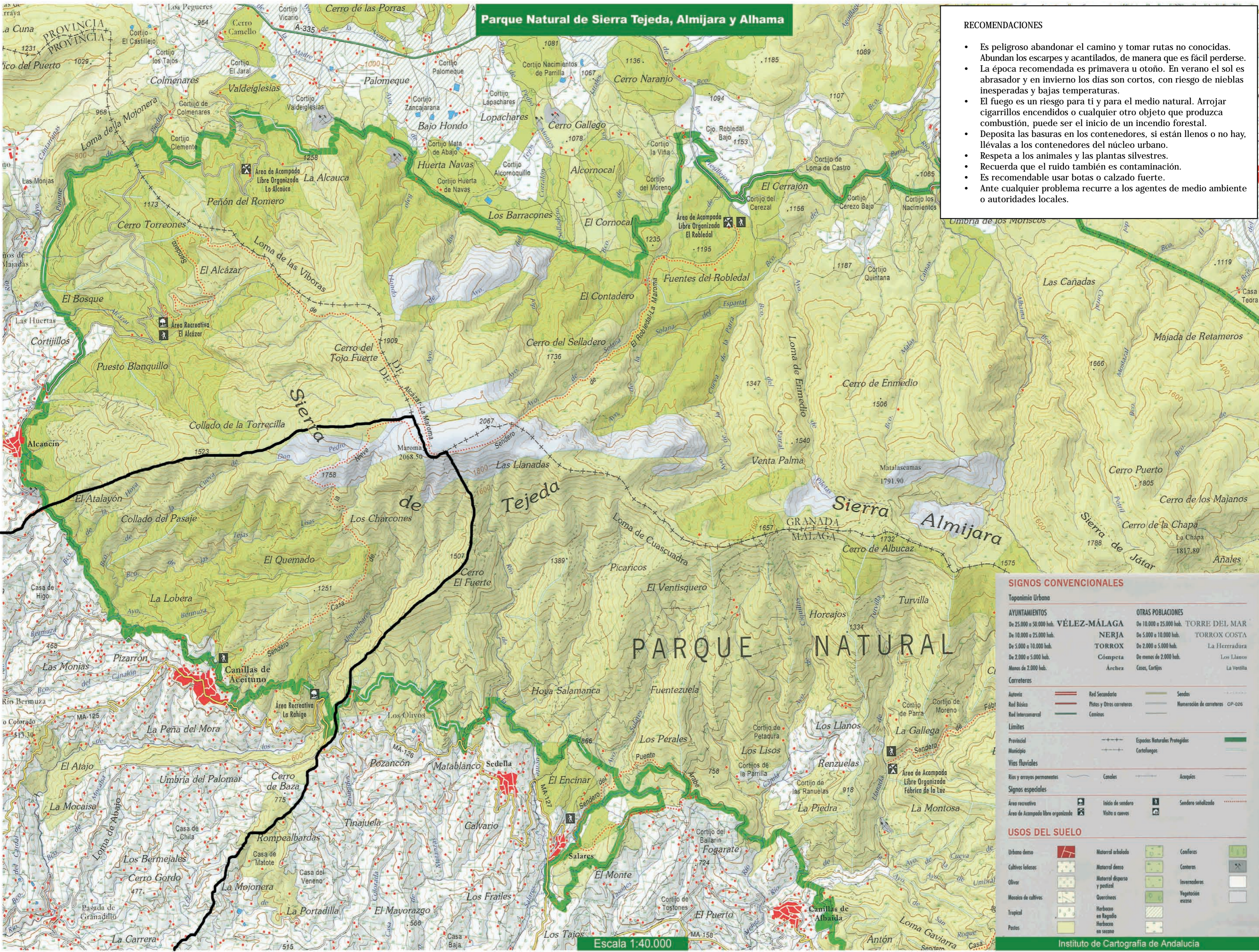

## SIGNOS CONVENCIONALES

<b>Toponimia Urbana</b>	<b>AYUNTAMIENTOS</b>	<b>OTRAS POBLACIONES</b>
	De 25.000 a 50.000 hab.	De 10.000 a 25.000 hab.
	De 10.000 a 25.000 hab.	De 5.000 a 10.000 hab.
	De 5.000 a 10.000 hab.	De 2.000 a 5.000 hab.
	De 2.000 a 5.000 hab.	De menos de 2.000 hab.
	Menos de 2.000 hab.	
<b>Carreteras</b>	<b>VÉLEZ-MÁLAGA</b>	<b>TORRE DEL MAR</b>
	<b>NERJA</b>	<b>TORROX COSTA</b>
	<b>TORROX</b>	La Herradura
	<b>Cómpeta</b>	Los Llanos
	<b>Árchez</b>	La Ventilla
<b>Autovía</b>	<b>Red Secundaria</b>	<b>Senderos</b>
<b>Red Básica</b>	<b>Plotas y Otras carreteras</b>	<b>Numeración de carreteras CP-020</b>
<b>Red Intercomarcal</b>	<b>Caminos</b>	
<b>Límites</b>		
<b>Provincial</b>	<b>Esposos Naturales Protegidos</b>	
<b>Municipio</b>	<b>Cortafuegos</b>	
<b>Vías Fluviales</b>		
<b>Ríos y arroyos permanentes</b>	<b>Canales</b>	<b>Acequias</b>
<b>Signos especiales</b>		
<b>Área recreativa</b>	<b>Inicio de sendero</b>	<b>Sendero señalizado</b>
<b>Área de Acampada libre organizada</b>	<b>Visita a cuevas</b>	

## USOS DEL SUELO

<b>Urbano denso</b>	<b>Matorral subabundante</b>	<b>Coníferas</b>
<b>Cultivos leñosos</b>	<b>Matorral denso</b>	<b>Canchales</b>
<b>Olivar</b>	<b>Matorral disperso y pastizal</b>	<b>Invernaderos</b>
<b>Mosaico de cultivos</b>	<b>Quercíneas</b>	<b>Vegetación escasa</b>
<b>Tropical</b>	<b>Herbáceo en Regadío</b>	
<b>Pastos</b>	<b>Herbáceo en secano</b>	

Escala 1:40.000

Instituto de Cartografía de Andalucía